



PREFEITURA MUNICIPAL DE RIACHÃO
COMISSÃO PERMANENTE DE LICITAÇÃO – CPL
Praça Nossa Senhora de Nazaré, nº 742, Centro
Riachão - MA

PMR
Folha nº
Processo nº 021/2019

**RECIBO DE RETIRADA DE EDITAL
TOMADA DE PREÇO Nº 003/2019-CPL/PMR
PROCESSO ADMINISTRATIVO Nº 021/2019-PMR**

Razão Social: _____
CNPJ/CPF: _____
Endereço: _____
Bairro: _____
Cidade: _____ Estado: _____
E-Mail: _____
Telefone: _____ Fax: _____
Celular: _____
Responsável pela Empresa: _____

Recebemos, por meio do site <http://www.riachao.ma.gov.br/>, nesta data, cópia do instrumento convocatório da licitação acima identificada.

Local: _____ de _____ de 2019.

Assinatura

Senhor Licitante,

Visando comunicação futura, solicito a Vossa Senhoria preencher o **Recibo de Retirada do Edital** e remetê-lo à **Comissão Permanente de Licitação-CPL** pelo e-mail: **cpl.pmr17@hotmail.com**.

A não remessa do recibo exime o Pregoeiro da comunicação de eventuais retificações ocorridas no instrumento convocatório, bem como de quaisquer informações adicionais.

Greysson da Silva Carvalho
Presidente da CPL

ACOMPANHE ESTA LICITAÇÃO E SEUS ATOS NA INTERNET PELO SÍCIO
<http://www.riachao.ma.gov.br>



PREFEITURA MUNICIPAL DE RIACHÃO
COMISSÃO PERMANENTE DE LICITAÇÃO – CPL
Praça Nossa Senhora de Nazaré, nº 742, Centro
Riachão - MA

PREFEITURA MUNICIPAL DE RIACHÃO-MA.
SECRETARIA MUN. DE EDUCAÇÃO, ESPORTE E LAZER.
PROCESSO ADMINISTRATIVO Nº 021/2019-PMR
TOMADA DE PREÇO Nº 003/2019.

A PREFEITURA MUNICIPAL DE RIACHÃO-MA, através da Comissão Permanente de Licitação, instituída pela Portaria nº 010/2019, torna público que receberá proposta para fins de participação da Licitação na modalidade TOMADA DE PREÇO, na forma execução indireta sob regime empreitada Por Preço Global, regida pela Lei N.º 8.666, de 21.06.93 e suas alterações, a realizar-se no dia **04 de julho de 2019 as 09h:00m** no Prédio da Prefeitura Municipal de Riachão-MA, sito à Praça Nossa Senhora de Nazaré, 742, Centro, Riachão - MA, onde serão recebidos os envelopes com a documentação para habilitação preliminar e proposta de preços, para a obra, objeto deste Edital.

As regras da Lei Federal nº 13.726, de 8 de outubro de 2018 só se aplicam para documentação de credenciamento e habilitação referente as pessoas físicas.

1. DAS DISPOSIÇÕES INICIAIS

1.1. As licitantes devem ater-se à fiel observância dos procedimentos estabelecidos neste Edital e seus anexos, podendo qualquer interessado assistir a sessão, desde que não interfira de modo a perturbar ou impedir a realização dos trabalhos.

1.2. Este Edital poderá ser obtido na **Comissão Permanente de Licitação-CPL**, da Prefeitura Municipal de Riachão, no endereço indicado no preâmbulo, no horário das 8:00h às 12:00h.

1.3. O Edital encontra-se também disponível no site da Prefeitura Municipal de Riachão <http://www.riachão.ma.gov.br> na opção "Transparência/Licitações", somente para consulta dos interessados.

1.4. Ao adquirir cópia do Edital pelo site, o interessado deverá preencher o **Recibo de Retirada de Edital**, no qual consta os seguintes dados: razão social, CNPJ, endereço completo da sede da empresa, e-mail, telefone, fax, celular e nome do responsável pela empresa e depositar o valor do Edital na conta da Prefeitura Municipal de Riachão - MA.

1.4.1. O **Recibo de Retirada de Edital** deverá ser enviado para o e-mail cpl.pmr17@hotmail.com. A não remessa do recibo exime o Presidente da Comissão Permanente de Licitação da comunicação de eventuais retificações ocorridas no instrumento convocatório, bem como de quaisquer informações adicionais.

1.4.2. Os interessados deverão ainda comunicar qualquer mudança posterior, sob pena de reputar-se válida a notificação encaminhada ao e-mail anteriormente fornecido, constante no **Recibo de Retirada de Edital**.

1.5. Ocorrendo decretação de feriado ou outro fato superveniente que impeça a realização desta licitação na data acima mencionada, o evento será automaticamente transferido para o primeiro dia útil subsequente, salvo comunicação em contrário.

02 – OBJETO DA LICITAÇÃO:

2.1 – A presente licitação tem por objeto a **Contratação de Empresa para Conclusão da obra de Construção de Escola de 06 (seis) salas no Povoado Posto Fiscal, zona rural do Município de acordo com Termo de Compromisso par nº 29671, conforme Anexos do Edital e projeto.**



PREFEITURA MUNICIPAL DE RIACHÃO
COMISSÃO PERMANENTE DE LICITAÇÃO – CPL
Praça Nossa Senhora de Nazaré, nº 742, Centro
Riachão - MA

PMR
Folha nº
Processo nº 021/2019

Valor Estimado da obra: R\$ 355.086,04 (Trezentos e Cinquenta e Cinco Mil, Oitenta e Seis Reais e Quatro Centavos).

2.2 – CONDIÇÃO DE PARTICIPAÇÃO:

2.3 – As empresas cadastradas no ramo pertinente ao objeto na Comissão Permanente de Licitação – CPL, ou em outro órgão da Administração pública Federal ou de outros Estados ou ainda, quando não sejam cadastradas em nenhum órgão público, que atenda perante da Comissão até o terceiro dia útil anterior à data do recebimento dos envelopes, a todas as condições exigíveis para cadastramento na forma dos artigos 28 e 29, da Lei nº 8.666/93 e alterações.

03 – IMPEDIMENTOS DE PARTICIPAÇÃO:

- 3.1. Que se encontrem em processo de dissolução, recuperação judicial, recuperação extrajudicial, falência, concordata, fusão, cisão ou incorporação;
- 3.2. Em regime de consórcio, qualquer que seja sua forma de constituição, e empresas controladas, coligadas, interligadas ou subsidiárias entre si;
- 3.3. Que se apresentem na qualidade de subcontratadas;
- 3.4. Que tenham sócios, gerentes ou responsáveis técnicos que sejam servidores públicos do Município de RIACHÃO – MA;
- 3.5. Suspensas de participar de licitação e impedidas de contratar com o Município de RIACHÃO/MA, conforme art. 87, inciso III, da Lei Federal nº 8.666/1993;
- 3.6. Declaradas inidôneas para licitar ou contratar com a Administração Pública, enquanto perdurarem os motivos determinantes da punição ou até que seja promovida a reabilitação, conforme art. 87, inciso IV, da Lei Federal nº 8.666/1993;
- 3.7. Estrangeiras não autorizadas a funcionar no País;
- 3.8. Integrantes de um mesmo grupo econômico, assim entendidas aquelas que tenham diretores, sócios ou representantes legais comuns, ou que utilizem recursos materiais, tecnológicos ou humanos em comum, exceto se demonstrado que não agem representando interesse econômico em comum;
- 3.9. Enquadradas nas demais vedações estabelecidas no art. 9º da Lei Federal nº 8.666/93;
- 3.10. J) proibida de participar de licitação, tendo por objeto aquisições, alienações, realização de obras e serviços, concessão de serviços públicos, na administração pública federal, estadual, municipal e do Distrito Federal, bem como em entidades da administração indireta, por prazo não inferior a 5 (cinco) anos, em razão de pena por prática de infração da ordem econômica, de acordo com o artigo 38, inciso II, da Lei Federal nº 12.529/2011 (Lei Antitruste);
- 3.11. Autor do projeto, básico ou executivo, pessoa física ou jurídica;
- 3.12. Empresa, isoladamente ou em consórcio, responsável pela elaboração do projeto básico ou executivo ou da qual o autor do projeto seja dirigente, gerente, acionista ou detentor de mais de 5% (cinco por cento) do capital ou controlador, responsável técnico ou subcontratado;
- 3.13. proibida de contratar com o Poder Público por ato de improbidade, com decorrente inclusão no Cadastro Nacional de Condenações Cíveis por Atos de Improbidade Administrativa e

PREFEITURA MUNICIPAL DE RIACHÃO
COMISSÃO PERMANENTE DE LICITAÇÃO – CPL
Praça Nossa Senhora de Nazaré, nº 742, Centro
Riachão - MA

Inelegibilidade-CNAI, mantido pelo **Conselho Nacional de Justiça-CNJ**, nos termos do artigo 12, da Lei Federal nº 8.429/1992;

4. CREDENCIAMENTO E REPRESENTAÇÃO.

- 4.1. Os representantes legais deverão efetuar seu credenciamento e entregá-lo, obrigatoriamente, no ato de entrega dos envelopes, sendo que a documentação constante deste item do edital deverá vir fora dos envelopes, conforme abaixo:
- 4.1.1. **SÓCIO, PROPRIETÁRIO, DIRIGENTE OU ASSEMBLHADO:** deverá apresentar cópia da Cédula de Identidade ou documento equivalente, o Estatuto ou Contrato Social juntamente com a(s) alteração(ões) que comprovem sua capacidade de representante legal, com expressa previsão dos poderes para exercício de direitos e assunção de obrigações. Em caso de administrador eleito em ato apartado, deverá ser apresentada cópia da ata de reunião ou assembleia em que se deu a eleição. Apresentar a certidão do Cadastro Nacional de Pessoa Jurídica – CNPJ atualizado.
- 4.1.2. **PROCURADOR:** o credenciamento deverá ser feito por meio de Instrumento Público ou Particular de Mandato (**procuração ou carta credencial, conforme Anexo II**), outorgando expressamente poderes para emitir proposta de preços, emitir declarações, receber intimação, interpor recurso e renunciar a sua interposição, assinar contrato, assim como praticar todos os demais atos pertinentes ao certame, em nome da licitante. Deverá apresentar ainda, cópia da Cédula de Identidade ou documento equivalente que possua foto do representante legal da empresa e do procurador. Apresentar a certidão do Cadastro Nacional de Pessoa Jurídica – CNPJ atualizado.
- 4.1.3. Declaração de Enquadramento e/ou Reenquadramento e/ou Certidão Específica emitida pela Junta Comercial da sede do licitante para fins de comprovação de que é Microempresa-ME, Empresa de Pequeno Porte-EPP ou Microempreendedor Individual-MEI, nos termos da Lei Complementar nº 123/2006.
- 4.2. A não apresentação ou incorreção nos documentos de credenciamento a que se refere o item 4.1.1 ou 4.1.2, quando for o caso, não excluirão a licitante do certame, mas impedirão o representante de se manifestar e responder pelo Licitante, e de praticar qualquer outro ato inerente a este certame.
- 4.3. A licitante que não apresentar a documentação a que se refere o item 4.1.3 no ato do credenciamento decairá do direito de posteriormente se declarar microempresa e empresa de pequeno porte, perdendo automaticamente os direitos que lhe conferem a lei complementar 123/2006.
- 4.4. O representante legal ou procurador da licitante poderá, a qualquer tempo, ser substituído por outro, desde que devidamente credenciado, devendo ser observada a restrição constante do item 4.5.
- 4.5. Não será admitida a participação de um mesmo representante para mais de uma licitante.
- 4.6. Antes de concluir o credenciamento, a licitante deverá apresentar a CPL, com o intuito de verificar o eventual descumprimento de condições de participação os seguintes documentos:



PREFEITURA MUNICIPAL DE RIACHÃO
COMISSÃO PERMANENTE DE LICITAÇÃO – CPL
Praça Nossa Senhora de Nazaré, nº 742, Centro
Riachão - MA

- a) A certidão de Consulta Consolidada de Pessoa Jurídica, referente à: Cadastro de Licitantes Inidôneas; Cadastro Nacional de Condenações Cíveis por Ato de Improbidade Administrativa e Inelegibilidade; Cadastro Nacional de Empresas Inidôneas e Suspensas e Cadastro Nacional de Empresas Punidas – CNEP, emitidas no site do Tribunal de Contas da União – TCU);
- 4.6.1. A consulta ao Cadastro Nacional de Condenações Cíveis por Atos de Improbidade Administrativa e Inelegibilidade-CNIAI será realizada em nome das pessoas jurídicas licitantes e também de seu sócio majoritário, por força do artigo 12, da Lei Federal nº 8.429/1992, que prevê, dentre as sanções impostas ao responsável pela prática de ato de improbidade administrativa, a proibição de contratar com o Poder Público, inclusive por intermédio de pessoa jurídica da qual seja sócio majoritário.
- 4.6.2. Constatada a existência de sanção, o Presidente da CPL poderá excluir o licitante por falta de condição de participação nesta licitação.
- 4.6.3. As certidões necessárias para credenciamento e habilitação valerão no prazo estipulado no corpo do documento; as certidões que não constar prazo de validade, serão consideradas válidas pelo prazo de 30 (trinta) dias corridos a conta da data de emissão à abertura do certame licitatório.
- 4.7. Declaração dando ciência de que cumpre plenamente os requisitos de habilitação, Anexo – III.
- 4.8. Encerrada a fase do credenciamento, não será aceita a participação de mais nenhuma empresa e serão recebidos os Envelopes contendo a Documentação de Habilitação e Proposta de Preços.

5. DOCUMENTAÇÃO E PROPOSTA

5.1. Os licitantes deverão apresentar toda a documentação de habilitação e proposta de preços no dia, hora e local citado no preâmbulo deste Edital, em dois envelopes fechados e invioláveis, em cuja parte externa, além da razão social e endereço, estejam escrito:

COMISSÃO PERMANENTE DE LICITAÇÃO – CPL
Praça Nossa Senhora de Nazaré, 742, Centro – Riachão – MA.
TOMADA DE PREÇO Nº ____/2019.
PROCESSO ADMINISTRATIVO Nº 021/2019.
Envelope “01” – documentação de Habilitação

COMISSÃO PERMANENTE DE LICITAÇÃO – CPL
Praça Nossa Senhora de Nazaré, 742, Centro – Riachão – MA.
TOMADA DE PREÇO Nº ____/2019.
PROCESSO ADMINISTRATIVO Nº 021/2019.
Envelope “02” – Proposta de Preços

5.2. DOCUMENTAÇÃO DE HABILITAÇÃO: O envelope nº 01 deverá conter, em via única, obrigatoriamente, em original ou cópia previamente autenticada por cartório ou por servidor da Comissão Permanente de Licitação. A autenticação de documentos por membros da Comissão Permanente de Licitação ocorrerá até 0:30 (trinta) minutos antes do horário de abertura. Segue a documentação seguinte:

5.2.1 DA DOCUMENTAÇÃO DE HABILITAÇÃO

- a) Requerimento de Empresário, no caso de empresa individual,



PREFEITURA MUNICIPAL DE RIACHÃO
COMISSÃO PERMANENTE DE LICITAÇÃO – CPL
Praça Nossa Senhora de Nazaré, nº 742, Centro
Riachão - MA

- b) **Ato constitutivo, Estatuto ou Contrato Social** em vigor, devidamente registrado, em se tratando de sociedades empresárias e, no caso de sociedades por ações, acompanhado de documentos de eleição de seus administradores;
- c) **Ato Constitutivo** devidamente registrado no Cartório de Registro Civil de Pessoa Jurídica, no caso de sociedades civis, acompanhada de prova da diretoria em exercício;
- d) **Decreto de Autorização**, em se tratando de empresa ou sociedade estrangeira em funcionamento no País e ato de registro ou autorização para funcionamento expedido pelo órgão competente, quando a atividade assim o exigir.

5.2.2 DA REGULARIDADE FISCAL E TRABALHISTA:

- a) Prova de inscrição no **Cadastro Nacional de Pessoa Jurídica-CNPJ**;
- b) Prova de inscrição no **Cadastro de Contribuintes Estadual ou Municipal**, se houver, relativo ao domicílio ou sede do licitante, pertinente ao seu ramo de atividade e compatível com o objeto contratual;
- c) Prova de regularidade com a **Fazenda Federal** do domicílio ou sede da licitante, incluindo o **INSS**, mediante a:
- c.1) Certidão Conjunta Negativa de Débitos Relativos a Tributos Federais, Dívida Ativa da União;
- d) Prova de regularidade com a **Fazenda Estadual**, do domicílio ou sede da licitante, mediante:
- d.1) Certidão Negativa de Débitos Fiscais;
- d.2) Certidão Negativa de Inscrição de Débitos na Dívida Ativa;
- d.3) Quando a prova de regularidade for comprovada mediante a apresentação de uma única certidão, e nela não constar expressamente essa informação, o Presidente da CPL poderá diligenciar para dirimir eventuais dúvidas;
- e) Prova de regularidade com a **Fazenda Municipal** do domicílio ou sede da licitante, mediante:
- e.1) Certidão Negativa de Débitos Fiscais (ISSQN e TLVF);
- e.2) Certidão Negativa de Inscrição de Débitos na Dívida Ativa;
- e.3) Quando a prova de regularidade for comprovada mediante a apresentação de uma única certidão, e nela não constar expressamente essa informação, o Presidente da CPL poderá diligenciar para dirimir eventuais dúvidas;
- f) Prova de regularidade relativa ao **Fundo de Garantia por Tempo de Serviço-FGTS**, mediante a:
- f.1) Certificado de Regularidade do FGTS-CRF;
- g) Prova de inexistência de débitos inadimplidos perante a **Justiça do Trabalho**, mediante a:
- g.1) Certidão Negativa de Débitos Trabalhistas-CNDT
- h) **Declaração de Cumprimento do Artigo 7º, Inciso XXXIII, da Constituição da República Federativa do Brasil de 1988:**
- h.1) **Declaração** de que não emprega menores de dezoito anos em trabalho noturno, perigoso ou insalubre e nem menores de dezesseis anos em qualquer trabalho, salvo na condição de aprendiz, a partir de quatorze anos, de conformidade com o disposto no artigo 27, inciso V, da Lei Federal nº 8.666/1993, podendo ser utilizado o modelo no **ANEXO V** deste Edital.



5.2.3 QUALIFICAÇÃO TÉCNICA:

- a) **Certidão de Registro e Quitação de Pessoa Jurídica**, no Conselho Regional de Engenharia e Agronomia-CREA, da sede da empresa;
- b) Comprovação da empresa possuir como seu **Responsável Técnico**, 01 (um) **Engenheiro Civil**, no mínimo, detentor de **Anotação de Responsabilidade Técnica-ART**, acompanhado da respectiva **Certidão de Acervo Técnico-CAT**, demonstrando que tenha executado serviço relativo, com características técnicas similares às do objeto do presente Edital.
- b.1) A comprovação do vínculo profissional do **Responsável Técnico** será feita mediante cópia da **Carteira de Trabalho e Previdência Social-CTPS** ou da **Ficha de Registro de Empregados-FRE** que demonstre a identificação do profissional, com o visto do **Ministério do Trabalho-MT** ou mediante **Certidão do Conselho Regional de Engenharia e Agronomia-CREA** devidamente atualizada ou **Contrato de Trabalho ou Contrato de Prestação de Serviços** registrado na **Certidão do Conselho Regional de Engenharia e Agronomia-CREA** da região competente, em que conste o profissional como **Responsável Técnico**.
- b.2) Quando o **Responsável Técnico** indicado for dirigente ou sócio da licitante, tal comprovação será feita através do **Ato Constitutivo** da empresa ou **Certidão do Conselho Regional de Engenharia e Agronomia-CREA** devidamente atualizada.
- b.3) Em caso de não comprovação de vínculo empregatício, o licitante poderá apresentar, em substituição, uma **Declaração de Contratação Futura**, declarando que o **Responsável Técnico** será futuramente contratado pela empresa. A Declaração deverá ser assinada conjuntamente pelo Representante Legal do licitante e pelo **Responsável Técnico** indicado e cujo vínculo será posteriormente comprovado.
- b.4) É vedada a indicação de um mesmo **Responsável Técnico** por mais de uma empresa proponente, fato este que **inabilitará todas as envolvidas**.
- c) **Atestado de Capacidade Técnica**, referente à execução de serviços relativos, com características técnicas similares às do objeto do presente Edital, fornecido por pessoa jurídica de direito público ou privado, devidamente averbado pelo **Conselho Regional de Engenharia e Agronomia-CREA**, em nome da empresa licitante ou do seu responsável técnico, acompanhado da respectiva **Certidão de Acervo Técnico-CAT**, com a comprovação de vínculo empregatício.
- d) **Declaração Formal** indicando o **Responsável Técnico** que se responsabilizará pela execução dos serviços, com nome, profissão, RG, CPF e número do Registro Profissional;
- d.1) O profissional indicado para fins de comprovação da capacitação técnico-profissional deverá ser o responsável pelo acompanhamento da execução dos serviços de que tratam o objeto desta licitação, admitindo-se a substituição por profissionais de experiência equivalente ou superior, desde que previamente aprovada pela CONTRATANTE;
- e) Não serão aceitos **Certidões de Acervo Técnico-CAT** ou **Atestados de Projeto, Fiscalização, Supervisão, Gerenciamento, Controle Tecnológico ou Assessoria Técnica de Obras**.
- f) **Declaração de Realização de Visita Técnica**
- f.1) **Declaração** que realizou visita técnica no **Povoado Posto Fiscal** que serão contemplados com a **construção da escola**, relacionada no **Projeto Básico**, e tomou pleno conhecimento das condições existentes neste local onde serão desenvolvidos os trabalhos.
- f.2) As empresas que optarem pela realização da visita ao **Povoado Posto Fiscal**, deverão apresentar a **Declaração de Realização de Visita Técnica**, de acordo com o modelo no **ANEXO** deste Edital.





PREFEITURA MUNICIPAL DE RIACHÃO
COMISSÃO PERMANENTE DE LICITAÇÃO – CPL
Praça Nossa Senhora de Nazaré, nº 742, Centro
Riachão - MA

g) Declaração de Responsabilidade por Renúncia à Visita Técnica:

g.1) Declaração que **declinou** da realização da visita técnica ao **Povoado Posto Fiscal** que serão contemplados com a **construção da escola**, relacionada no **Projeto Básico**, assumindo incondicionalmente a responsabilidade de executar os serviços em conformidade com todas as condições e exigências estabelecidas no Edital;

g.2) As empresas que optarem pela **não** realização da visita ao **Povoado Posto Fiscal**, deverão apresentar a **Declaração de Responsabilidade por Renúncia à Visita Técnica**, de acordo com o modelo no **ANEXO** deste Edital.

g.3) A empresa que optar pela **não** realização da visita ao **Povoado Posto Fiscal**, caso **CONTRATADA**, não poderá alegar, em nenhuma hipótese, o desconhecimento das condições existentes neste local onde serão desenvolvidos os trabalhos, ou outros aspectos que interfiram diretamente na execução dos serviços, ou de desconhecimento das características e peculiaridades pertinentes aos serviços ou das dificuldades inerentes à execução, com o intuito de eximir-se de responsabilidades.

5.2.4. QUALIFICAÇÃO ECONÔMICO-FINANCEIRA:

a) **Balanço Patrimonial e Demonstrações Contábeis** do último exercício social, com o objetivo de comprovar a boa situação financeira da empresa, avaliada pelo **Índice de Liquidez Geral-ILG e Índice de Liquidez Corrente-ILC os quais deverão ser iguais ou maiores que 1 (um)**, aplicando-se as seguintes fórmulas:

$$\text{Índice de Liquidez Corrente-ILC} = \frac{\text{Ativo Circulante-AC}}{\text{Passivo Circulante-PC}} \geq 1$$

$$\text{Índice de Liquidez Geral-ILG} = \frac{\text{Ativo Circulante-AC} + \text{Realizável a Longo Prazo-RLP}}{\text{Passivo Circulante-PC} + \text{Exigível a Longo Prazo-ELP}} \geq 1$$

a.1) As fórmulas deverão estar devidamente aplicadas em **Memorial de Cálculos** juntado ao **Balanço Patrimonial e Demonstrações Contábeis**. Caso o Memorial não seja apresentado, o Presidente da CPL se reserva o direito de efetuar os cálculos;

a.2) A licitante que apresentar resultado **MENOR QUE UM** nos **Índice de Liquidez Geral-ILG e Índice de Liquidez Corrente-ILC** deverá comprovar **Capital Social ou Patrimônio Líquido** mínimo correspondente a **10% (dez por cento)** do valor máximo estimado para os itens ofertados;

a.3) Na hipótese de alteração do Capital Social, após a realização do **Balanço Patrimonial**, a licitante deverá apresentar documentação de alteração do Capital Social, devidamente registrada na Junta Comercial em que o **Balanço** for registrado;

a.4) As empresas constituídas no exercício social em curso, em substituição ao **Balanço Patrimonial**, deverão apresentar o **Balanço de Abertura**, devidamente registrado na Junta Comercial da sede ou domicílio da licitante;

a.5) Serão considerados aceitos como na forma da lei o **Balanço Patrimonial e Demonstrações Contábeis** assim apresentados:

a.5.1) Publicados em Diário Oficial; ou

a.5.2) Publicados em jornal de grande circulação; ou

a.5.3) Registrados na Junta Comercial da sede ou domicílio da licitante; ou



PREFEITURA MUNICIPAL DE RIACHÃO
COMISSÃO PERMANENTE DE LICITAÇÃO – CPL
Praça Nossa Senhora de Nazaré, nº 742, Centro
Riachão - MA

PMR:
Folha nº
Processo nº 021/2019

a.5.4) Por cópia do **Livro Diário**, devidamente autenticado na Junta Comercial da sede ou domicílio da licitante, acompanhada obrigatoriamente dos **Termos de Abertura e de Encerramento**.

a.6) O Balanço Patrimonial e as Demonstrações Contábeis deverão estar assinados por contador devidamente registrado no **Conselho Regional de Contabilidade-CRC**.

a.7) A pessoa jurídica optante do **Sistema de Lucro Presumido**, que no decorrer do ano-calendário, mantiver Livro Caixa nos termos da Lei Federal nº 8.981/1995, deverá apresentar, juntamente com o Balanço Patrimonial, cópias dos **Termos de Abertura e Encerramento do Livro Caixa**.

a.8) As pessoas jurídicas obrigadas à **Escrituração Contábil Digital-ECD** deverão apresentar o Balanço Patrimonial e os Termos de Abertura e Encerramento do Livro Contábil Digital, **acompanhado do Recibo de Entrega**. Estes documentos deverão ser impressos diretamente do **Sistema Público de Escrituração Digital-SPED**.

b) **Certidão Negativa de Falência ou Recuperação Judicial ou Extrajudicial**, expedida pelo distribuidor da sede da pessoa jurídica, com data não excedente a **30 (trinta) dias consecutivos** de antecedência da data de apresentação da Proposta de Preço, quando não vier expresso o prazo de validade.

c) **Alvará de Licença e funcionamento** do domicílio ou sede da Licitante.

d) **Certidão Simplificada da Junta Comercial do Estado** do domicílio ou sede da Licitante.

e) **Certidão Específica da Junta Comercial do Estado** do domicílio ou sede da Licitante.

f) **Certificado de registro cadastral de fornecedores** com a Prefeitura Municipal de Riachão - MA, dentro do prazo de validade.

5.2.5. **Declaração** de Inexistência de fatos supervenientes impeditivos de habilitação, na forma do § 2º do artigo 32 da Lei Federal 8.666/93, assinada pelo representante legal do Licitante;

5.2.6. **Declaração** de Cumprimento do disposto no Inciso XXXIII do art. 7º da Constituição Federal: Declaração assinada pelo representante legal da licitante de que está cumprindo o disposto no inciso XXXIII do artigo 7º da Constituição Federal, na forma da Lei nº 9.854/99, conforme modelo do Decreto nº 4.358/02;

5.2.7. **Declaração** de submissão aos termos deste Edital e seus Anexos;

5.3 É de exclusiva responsabilidade das licitantes a juntada de todos os documentos necessários à habilitação.

5.4 As declarações e outros documentos julgados necessários à habilitação, quando produzidos pela própria licitante, deverão estar emitidas em papel timbrado e conter data, identificação e assinatura do titular da empresa ou do seu representante legal.

5.5 É facultada a autenticação nas cópias das Certidões de Regularidade Fiscal apresentadas pelas licitantes cuja autenticidade possa ser verificada pela Internet, de acordo com a norma específica.

5.6 O número do **Cadastro Nacional da Pessoa Jurídica-CNPJ**, indicado nos documentos da Proposta de Preço e da Habilitação deverá ser o mesmo do estabelecimento que efetivamente vai executar o objeto da presente licitação, com exceção dos seguintes documentos:

5.7. Em nenhuma hipótese poderá ser concedida a prorrogação do prazo para a apresentação dos documentos-exigidos.

PREFEITURA MUNICIPAL DE RIACHÃO
COMISSÃO PERMANENTE DE LICITAÇÃO - CPL
Praça Nossa Senhora de Nazaré, nº 742, Centro
Riachão - MA

5.8. A documentação apresentada para fins de habilitação fará parte dos autos do processo e não será devolvida ao licitante.

5.9 DA PROPOSTA DE PREÇOS

5.9.1 A Proposta de Preços deverá ser apresentada em **01 (uma) via**, impressa em papel timbrado da licitante, em língua portuguesa, salvo quanto às expressões técnicas de uso corrente, sem emendas, rasuras ou entrelinhas, devidamente datada, assinada e rubricadas todas as folhas pelo representante legal ou procurador da licitante proponente, com o seguinte conteúdo, de apresentação obrigatória:

a) Carta-Proposta contendo os dados da empresa (razão social da empresa, número do CNPJ, endereço completo, fone/fax/celular, e-mail, banco, número da conta e a respectiva agência), nome completo do responsável pela assinatura do **Contrato Administrativo**, com indicação do cargo na empresa, CPF e RG, prazo de validade da Proposta, prazo de execução, valor global da Proposta, expresso em algarismo e por extenso, em conformidade com as especificações previstas no **Projeto Básico**, de acordo com o modelo constante no **ANEXO IV** deste Edital;

a.1) serão aceitos preços em moeda corrente nacional com até **2 (duas)** casas decimais após a vírgula, conforme dispõe a Lei Federal nº 9.069/1995;

a.2) o CNPJ registrado na Carta-Proposta deverá ser o mesmo da Nota Fiscal emitida por ocasião do pagamento do objeto contratado;

b) Planilha Orçamentária com a descrição detalhada dos **ITENS cotados**, de acordo com as especificações constantes do **Projeto Básico**, **ANEXO I** deste Edital, com a indicação da unidade, quantidade, **preço unitário e total do ITEM**, em algarismo, em moeda corrente nacional;

b.1) As empresas licitantes deverão apresentar a **Planilha Orçamentária** também em CD ou DVD no formato EXCEL, objetivando celeridade nos procedimentos da análise técnica das propostas de preços na fase de julgamento e classificação;

b.2) serão aceitos preços em moeda corrente nacional com até **2 (duas)** casas decimais após a vírgula, conforme dispõe a Lei Federal nº 9.069/1995;

b.3) Havendo discrepância nos preços propostos, prevalecerá o preço unitário do **ITEM**, cabendo ao Presidente da CPL a correção do valor da Proposta;

b.3.1) para fins do disposto na **alínea b.3** o cálculo do valor global da Proposta dar-se-á pela somatória dos preços unitários dos **ITENS** da Proposta, multiplicados por suas respectivas quantidades;

b.4) Os valores unitário, total e o valor global propostos não poderão ser superiores aos valores unitários e total máximos estimados pela **Prefeitura Municipal de Riachão**, constantes do **Projeto Básico**, **ANEXO I** deste Edital;

c) Planilha de Composição de Preços Unitários por **item** ofertado, em conformidade com a Planilha Orçamentária, constando unidades e insumos com respectivos consumos, discriminando os percentuais de **Benefício e Despesas Indiretas-BDI e encargos sociais** aplicados;

c.1) A Proposta deverá contemplar o salário normativo da Categoria de acordo com a Convenção Coletiva de Trabalho vigente;

c.2) Cada licitante deverá elaborar suas composições de custos incluindo todos os materiais, equipamentos e mão de obra que entenderem necessários para a conclusão do serviço, de acordo com a especificação técnica.



PREFEITURA MUNICIPAL DE RIACHÃO
COMISSÃO PERMANENTE DE LICITAÇÃO – CPL
Praça Nossa Senhora de Nazaré, nº 742, Centro
Riachão - MA

c.3) Nos preços cotados deverão estar incluídos os encargos sociais e trabalhistas, todos os equipamentos, instrumentos, ferramentas e máquinas necessários ao desenvolvimento dos trabalhos, enfim, quaisquer outras despesas necessárias à realização dos serviços, bem assim, deduzidos quaisquer descontos que venham a ser concedidos;

c.4) Os impostos, as taxas, as despesas indiretas e o lucro bruto da licitante deverão estar considerados em item específico, **Benefício e Despesas Indiretas-BDI**;

c.5) A ausência de preços na **Planilha de Composição de Preços Unitários** implicará na desclassificação da Proposta da licitante;

d) **Cronograma Físico-Financeiro** compatível com a obra, com a discriminação dos itens de serviço e periodicidade mensal, não se admitindo parcela na forma de pagamento antecipado, observado o Cronograma Físico-Financeiro que integra este **Projeto Básico**;

d.1) A licitante poderá utilizar modelo próprio, desde que contenha todas as informações pertinentes e constantes no Cronograma Físico-Financeiro deste documento;

e) **Curva ABC de Serviços**, em modelo próprio da licitante, desde que contenha todas as informações pertinentes;

f) **Planilha de Composição de Encargos Trabalhistas e Sociais** com no máximo **02 (duas)** casas decimais após a vírgula;

f.1) A licitante poderá utilizar modelo próprio, desde que contenha todas as informações pertinentes e atenda a legislação vigente;

g) **Planilha de Composição de Benefício de Despesas Indiretas-BDI**, com no máximo duas casas decimais após a vírgula;

g.1) A licitante poderá utilizar modelo próprio, desde que contenha todas as informações pertinentes e atenda a legislação vigente;

g.2) A composição de **Benefício e Despesas Indiretas-BDI** deverá observar a Súmula nº 254/2010-TCU que estabelece que o **Imposto de Renda Pessoa Jurídica-IRPJ** e **Contribuição Social sobre o Lucro Líquido-CSLL** não se consubstanciam em despesas indiretas passíveis de inclusão do **Benefício e Despesas Indiretas-BDI**. Os tributos **Imposto de Renda Pessoa Jurídica-IRPJ** e **Contribuição Social sobre o Lucro Líquido-CSLL** não deverão integrar o cálculo do **Benefício e Despesas Indiretas-BDI**, nem tampouco a planilha de custo direto, por se constituírem em tributos de natureza direta e pessoalíssima;

g.3) Os itens '**Administração Local**' e '**Custos com Mobilização/Desmobilização**' devem compor a Planilha Orçamentária dos custos diretos, não sendo permitido inclusão na composição de **Benefício e Despesas Indiretas-BDI**, conforme entendimento pacificado do **Tribunal de Contas da União-TCU**;

g.4) Os documentos exigidos nas alíneas "b" a "g" acima elencados deverão, necessariamente, ser assinados pelo **representante legal da licitante** e pelo **Engenheiro Civil**, devidamente registrado no **Conselho Regional de Engenharia e Agronomia-CREA**, com identificação e número do seu registro, nos termos dos artigos 7º e 14, da Lei Federal nº 5.194, de 24 de dezembro de 1966, e da Resolução nº 282, de 24 de agosto de 1983, do **Conselho Federal de Engenharia e Agronomia-CONFEA**. A Carta-Proposta deverá ser assinada pelo representante legal da empresa licitante.

h) **Prazo de validade da proposta**: não inferior a **60 (sessenta) dias consecutivos**, a contar da data da sessão de abertura dos Envelopes;

i) **Prazo de execução**: não superior a **270 (Duzentos e Setenta) dias consecutivos**, contados a partir da data da assinatura da **Ordem de Serviço**;

j) **Prazo de início de execução**: não superior a **05 (cinco) dias úteis**, contados a partir da data da assinatura da **Ordem de Serviço**;



PREFEITURA MUNICIPAL DE RIACHÃO
COMISSÃO PERMANENTE DE LICITAÇÃO - CPL
Praça Nossa Senhora de Nazaré, nº 742, Centro
Riachão - MA

- k) Data e assinatura do representante legal da licitante com sua qualificação e identificação do nome abaixo da assinatura.
- 5.10 Nos preços ofertados deverão já estar considerados e inclusos todos os custos diretos e indiretos, encargos, tributos, transporte, seguros, contribuições e obrigações sociais, trabalhistas e previdenciárias e outros necessários ao cumprimento integral do objeto desta Tomada de Preço.
- 5.10.1 A inadimplência da licitante, com referência aos encargos estabelecidos no **item anterior**, não transfere a responsabilidade por seu pagamento à Administração, nem poderá onerar o objeto desta Tomada de Preço, razão pela qual a licitante vencedora renuncia expressamente a qualquer vínculo de solidariedade, ativa ou passiva, com a **Prefeitura Municipal de Riachão**.
- 5.10.2 Quaisquer tributos, despesas e custos omitidos ou incorretamente cotados, serão considerados como inclusos nos preços, ainda que não tenham causado a desclassificação da proposta por preço inexequível. Nestes casos, a Administração não deferirá pedidos de acréscimo, devendo a licitante vencedora fornecer os materiais sem ônus adicionais.
- 5.11 A simples irregularidade formal, que evidencie lapso isento de má fé, e que não afete o conteúdo ou a idoneidade da proposta não será causa de desclassificação:
- 5.11.1 O Presidente da CPL poderá corrigir quaisquer erros de soma e/ou multiplicação, com base no valor unitário, e poderá incluir o preço global da proposta, se faltar;
- 5.11.2 A falta de data, rubrica e/ou assinatura na Proposta de Preços poderá ser suprida pelo representante legal, presente na sessão pública, com poderes para esse fim;
- 5.11.3 Caso o **Prazo de Validade da Proposta, Prazo de Execução** e o **Prazo de Início de Execução** sejam omitidos na Proposta de Preços, o Presidente da CPL entenderá como sendo igual aos previstos no **Edital**;
- 5.11.4 Caso a **descrição do objeto** seja parcialmente omitida na Proposta de Preços, o Presidente da CPL entenderá como sendo igual ao previsto no **Projeto Básico**.
- 5.12 A apresentação da Proposta de Preços implica para a licitante a observância dos preceitos legais em vigor, bem como a integral e incondicional aceitação de todos os termos e condições deste Edital, sendo responsável pela fidelidade e legitimidade das informações e dos documentos apresentados em qualquer fase de licitação;
- 5.13 Decorridos o prazo de validade da Proposta, sem emissão da **Nota de Empenho** e convocação para a assinatura do **Contrato Administrativo**, as licitantes ficam liberadas dos compromissos assumidos, podendo a **Prefeitura Municipal de Riachão** solicitar a prorrogação do prazo de validade por mais **60 (sessenta) dias consecutivos**.
- 5.13.1 A licitante poderá recusar ou aceitar o pedido de prorrogação, entretanto, no caso de concordância, a Proposta de Preços não poderá ser modificada.
- 5.14 A **Prefeitura Municipal de Riachão** poderá, caso julgue necessário, solicitar maiores esclarecimentos sobre a composição dos preços propostos.
- 5.15 Não se considerará qualquer oferta de vantagem não prevista nesta Tomada de Preço, inclusive financiamentos subsidiados ou a fundo perdido.
- 5.16 Não se admitirá Proposta que apresente valores simbólicos, irrisórios ou de valor zero, incompatíveis com os preços praticados no mercado.
- 5.17 Não serão aceitos Propostas com valor global ou unitário superiores ao estimado ou com preços manifestamente inexequíveis.
- 5.17.1 Considerar-se-á inexequível a Proposta que não venha a ter demonstrada sua viabilidade por meio de documentação que comprove que os custos envolvidos na contratação são coerentes com os de mercado do objeto desta Tomada de Preço.





PREFEITURA MUNICIPAL DE RIACHÃO
COMISSÃO PERMANENTE DE LICITAÇÃO – CPL
Praça Nossa Senhora de Nazaré, nº 742, Centro
Riachão - MA

PMR
Folha nº
Processo nº 021/2019

5.18 Não se admitirá Proposta que apresentar alternativas de preços.

5.19 Após a abertura da Proposta de Preços não será admitido pedido de desistência, salvo por motivo justo decorrente de fato superveniente analisado e aceito pela Prefeitura Municipal de Riachão.

6. JULGAMENTO

6.1. HABILITAÇÃO

6.1.1. O julgamento iniciar-se-á com a abertura do envelope nº 01, contendo a documentação relativa à habilitação dos concorrentes, que deverá ser rubricada pelos licitantes presentes e membros da Comissão.

6.1.2. Após a apreciação dos documentos exigidos, a comissão declarará habilitados os licitantes que os tenham apresentado na forma indicada neste Edital e inabilitadas as que não hajam atendido a essas exigências.

6.1.3. Os licitantes poderão renunciar ao direito de interposição do recurso, o que constará em ata, procedendo-se à abertura dos envelopes nº 02, dos habilitados e a devolução, aos inabilitados, dos envelopes fechados, contendo as respectivas propostas.

6.1.4. Não havendo renúncia ao direito de recorrer, na forma do item anterior, a Comissão Permanente de licitação suspenderá a sessão, lavrando ata circunstanciada dos trabalhos até então executados e comunicará, por escrito, com antecedência mínima de 72 (setenta e duas horas) aos licitantes habilitados a data e hora de sua reabertura. Nessa hipótese, os envelopes nº 02, devidamente fechados e rubricados pelos presentes permanecerão, até que se reabra a sessão, sob a guarda e responsabilidade do Presidente da Comissão Permanente de Licitação – CPL.

6.1.5. Envelopes não reclamados no prazo de 30 (trinta) dias, contados da adjudicação, serão destruídos, independentemente de notificação ao interessado.

6.1.6. Serão INABILITADAS a documentação das empresas que não estiverem de acordo com os itens 5.2, 5.2.1, 5.2.2, 5.2.3, 5.2.4, 5.2.5, 5.2.6, 5.2.7 e suas alíneas deste Edital, salvo as documentações de regularidade fiscal, previsto no art. 43, parágrafo 1º da Lei Complementar nº 123/2006.

6.2. PROPOSTAS

6.2.1. Ultrapassada a fase de habilitação, serão abertos os envelopes de nº 02, divulgando a Comissão, aos licitantes presentes, as condições oferecidas pelos participantes habilitados, sendo as propostas rubricadas pelos mesmos e pelos membros da Comissão.

6.2.2. As propostas serão analisadas e comparadas com os critérios e especificações preestabelecidas neste Edital, podendo a Comissão Permanente de Licitação convocar os licitantes para esclarecimentos de qualquer natureza, que venham facilitar o entendimento da mesma fase do julgamento.

6.2.3. Verificando-se discordância entre o preço unitário e total prevalecerá o primeiro, sendo corrigido o preço total. Ocorrendo divergência entre os valores numéricos e os por extenso, predominarão os últimos. Se o licitante não aceitar a correção de tais erros, sua proposta será rejeitada.



PREFEITURA MUNICIPAL DE RIACHÃO
COMISSÃO PERMANENTE DE LICITAÇÃO – CPL
Praça Nossa Senhora de Nazaré, nº 742, Centro
Riachão - MA

6.2.4. As propostas que não atenderem às condições desta licitação, que oferecerem alternativas de ofertas e cotações, bem como as vantagens nelas previstas ou preços excessivos ou manifestamente inexequíveis, serão desclassificadas.

6.2.5. O julgamento das propostas será efetuado pela Comissão, levando em consideração o critério de MENOR PREÇO GLOBAL, dentre os licitantes que cumprirem integralmente as exigências deste Edital.

6.2.6. Em caso de absoluta igualdade de preços, entre duas ou mais propostas, e depois de obedecido ao disposto do parágrafo 2º do art. 3º da Lei nº 8.666/93, proceder-se-á ao desempate, por sorteio, em ato público, para o qual todos os licitantes serão convocados.

6.2.7. Serão DESCLASSIFICADAS as propostas das empresas que não estiverem de acordo com o item 5.9, sub item 5.9.1 e suas alíneas de acordo com Edital.

7- DO PRAZO RECURSAL:

7.1. Dos atos praticados pela Comissão de Licitação caberá recursos:

7.1.2. Os recursos serão interpostos no prazo de 05 (cinco) dias úteis contados da intimação do ato ou da lavratura da ata e serão dirigidos a autoridade superior, por intermédio da que praticou o ato recorrido, a qual poderá reconsiderar sua decisão no prazo de 05 (cinco) dias úteis, contados, do recebimento do recurso;

7.1.3. Havendo interposição de recursos, a Comissão de Licitação comunicará aos demais licitantes, que poderão impugná-lo no prazo de 05 (cinco) dias úteis;

7.1.4. Transcorrido o prazo recursal será homologada a adjudicação.

8 – PAGAMENTO:

8.1. O pagamento será mediante apresentação da fatura acompanhada da Nota Fiscal, planilha e boletim de medição e certidões referente a regularidade fiscal exigida no Edital, num prazo de até 05 dias úteis do recebimento desses documentos e da medição da obra objeto deste Edital, devidamente aprovado pela PREFEITURA e o seu setor competente da SECRETARIA.

8.2 Os preços deverão ser fixos e irrevogáveis.

9 – PRAZO E CONDIÇÕES PARA A ASSINATURA DO CONTRATO OU RETIRADA DO DOCUMENTO EQUIVALENTE:

9.1.1 – O Proponente vencedor deverá assinar o instrumento contratual no prazo de 05(cinco) dias úteis, a partir do comunicado expedido pela Administração;

9.1.2 – Nos termos do § 2º, Art. 64 da Lei Federal nº 8.666/93, poderá a Administração, quando o convocado se recusar a assinar o contrato no prazo estabelecido, convocar os licitantes remanescentes, na ordem de classificação, para fazê-lo em igual prazo e nas mesmas condições da primeira classificada, independentemente da comunicação estabelecida pelo Art. 81 da legislação citada.

9.1.3 – No ato da assinatura do instrumento contratual ou da retirada do documento equivalente, a empresa deverá apresentar:

9.1.3.1 – Todas as certidões exigidas no edital para habilitação.



PREFEITURA MUNICIPAL DE RIACHÃO
COMISSÃO PERMANENTE DE LICITAÇÃO – CPL
Praça Nossa Senhora de Nazaré, nº 742, Centro
Riachão - MA

PMR
Folha nº
Processo nº 021/2019

10 – EXECUÇÃO DA OBRA:

A Licitante vencedora deverá executar a obra no local indicado no Projeto.

11 – PENALIDADES:

- A Licitante vencedora ficará sujeita às seguintes penalidades, em caso de inadimplência:
- Multa moratória de dez por cento (10%) sobre o valor global da obra sem prejuízo da responsabilidade Civil ou Criminal incidente e da obrigação de compor as perdas e danos que ser causa;
 - Multa de meio décimo por cento (0,5%) sobre o valor global, por dia de atraso na entrega dos mesmos;
 - Caberá ao Setor Jurídico da Prefeitura propor a aplicação das penalidades previstas, através de comunicação à Autoridade Competente, quando possível com aumento ou provas que justifiquem a proposição;
 - A demora, sem justificativa, na execução da obra total punir a Licitante na forma da Lei.

12 – MULTAS:

Nenhum pagamento será efetuado à Licitante vencedora antes de pagar ou revelar as multas que lhe tenham sido aplicadas. As multas deverão ser recolhidas em conta específica fornecida pela Prefeitura no prazo de cinco (05) dias contados da data da notificação. O não atendimento do aqui exposto implicará na aplicação das penalidades acima referidas, caberá à autoridade competente.

13 – REVOGAÇÃO OU ANULAÇÃO:

O Sr. Prefeito poderá revogar a licitação por interesse público decorrente de fato superveniente devidamente comprovado, pertinente e suficiente para justificar tal conduta, ou deverá anulá-la de ofício por ilegalidade, ou por provocação de terceiros, mediante parecer devidamente fundamentado, sem que caiba qualquer recurso ou indenização às licitantes.

14 – DAS DISPOSIÇÕES GERAIS E FINAIS:

- A empresa vencedora disponibilizará da presença constante de um Engenheiro Civil para quaisquer esclarecimentos técnico da obra em execução exigido pela Prefeitura;
- As dúvidas na interpretação deste EDITAL, os serviços bem como eventuais omissões serão dirimidas aplicando-se os dispositivos da legislação vigente e demais normas legais cabíveis;
- Quaisquer outros esclarecimentos de caráter jurídico e técnico da interpretação dos termos deste EDITAL, serão prestados aos interessados na sede da Prefeitura Municipal de Riachão - MA, no endereço anteriormente mencionado, até setenta e duas (72) horas antes da realização desta licitação no horário das 09:00 às 12:00 H;
- Ocorrendo feriado ou ponto facultativo da data da realização da licitação, será a mesma realizada no primeiro dia útil subsequente, no mesmo horário e local;
- Os recursos demandados serão atendidos de acordo com o que determina a Lei n.º 8.666/93.



PREFEITURA MUNICIPAL DE RIACHÃO
COMISSÃO PERMANENTE DE LICITAÇÃO - CPL
Praça Nossa Senhora de Nazaré, nº 742, Centro
Riachão - MA

PMR
Folha nº
Processo nº 021/2019

15 - ANEXOS:

- PROJETO - MEMORIAL DESCRITIVO, ESPECIFICAÇÕES TÉCNICAS E PLANILHA ORÇAMENTÁRIA - (ANEXO I)
- CARTA CREDENCIAL PARA REPRESENTANTE - (ANEXO II)
- DECLARAÇÃO DANDO CIÊNCIA DE QUE CUMPRE PLENAMENTE OS REQUISITOS E HABILITAÇÃO - (ANEXO III)
- DECLARAÇÃO DE INEXISTÊNCIA DE FATO SUPERVENIENTE IMPEDITIVO DA HABILITAÇÃO - (ANEXO IV)
- DECLARAÇÃO DE PESSOA JURÍDICA, INCISO XXXIII, ART. 7º - (ANEXO V)
- DECLARAÇÃO DE SUBMISSÃO AOS TERMOS DO EDITAL (ANEXO VI)
- MODELO DE CARTA PROPOSTA - (ANEXO VII)
- DECLARAÇÃO DE INSTALAÇÃO DE CANTEIRO DE OBRAS - (ANEXO VIII)
- DECLARAÇÃO DE SUBMISSÃO A FISCALIZAÇÃO E AO CONTROLE TÉCNICO (ANEXO IX)
- MINUTA DE CONTRATO - (ANEXO X)
- TERMO DE RECEBIMENTO DE OBRA (ANEXO XI)
- MODELO DE DECLARAÇÃO DE REALIZAÇÃO DE VISITA TÉCNICA - ANEXO XII
- MODELO DE DECLARAÇÃO DE RESPONSABILIDADE POR RENÚNCIA À VISITA TÉCNICA - ANEXO XIII

Riachão - (MA), 14 de junho de 2019.



Greysson da Silva Carvalho
Presidente da CPL



PREFEITURA MUNICIPAL DE RIACHÃO
COMISSÃO PERMANENTE DE LICITAÇÃO – CPL
Praça Nossa Senhora de Nazaré, nº 742, Centro
Riachão - MA

PMR
Folha nº
Processo nº 021/2019

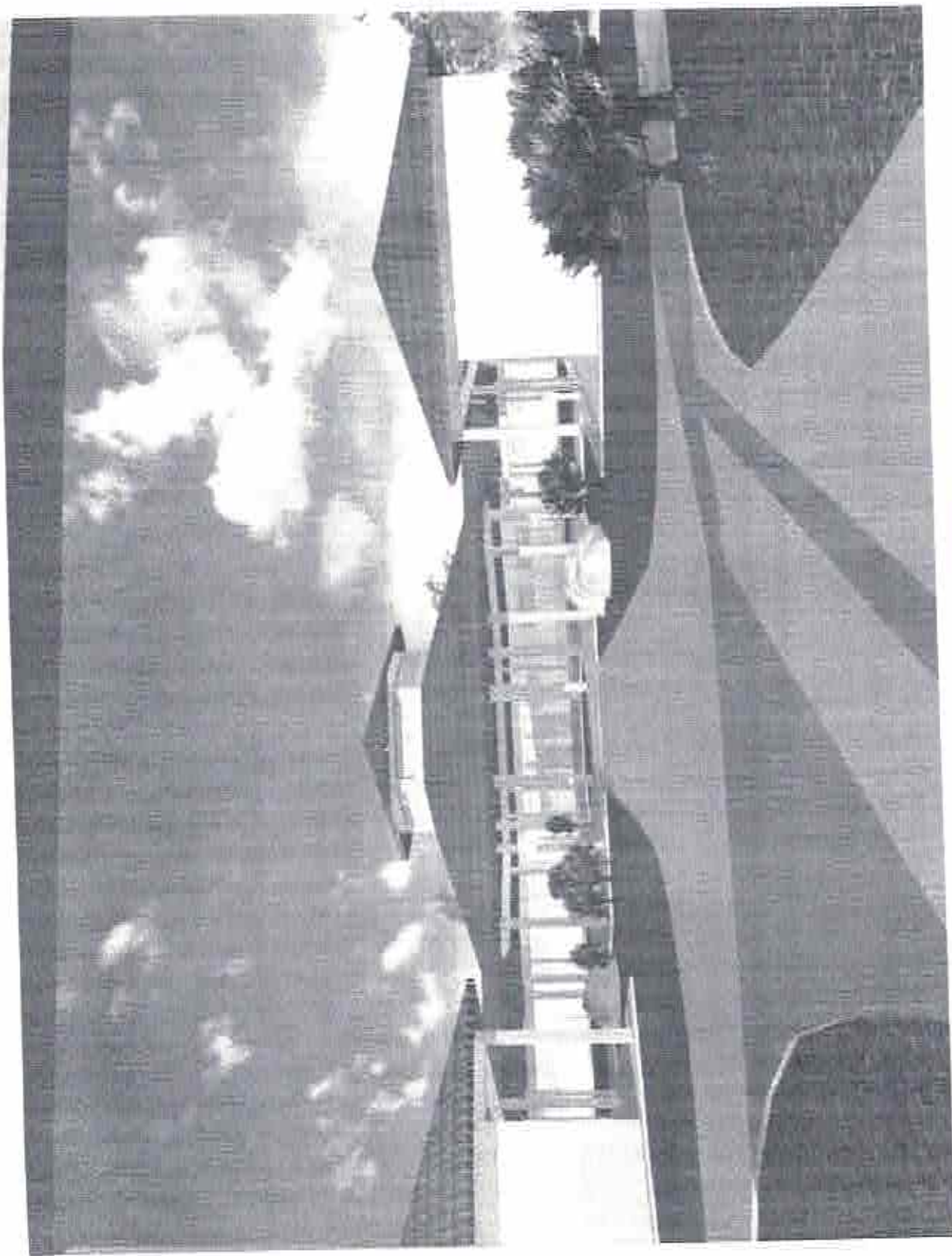
**PROJETO – MEMORIAL DESCRITIVO, ESPECIFICAÇÕES TÉCNICAS
E PLANILHA ORÇAMENTARIA.**



Handwritten signature or initials in blue ink.

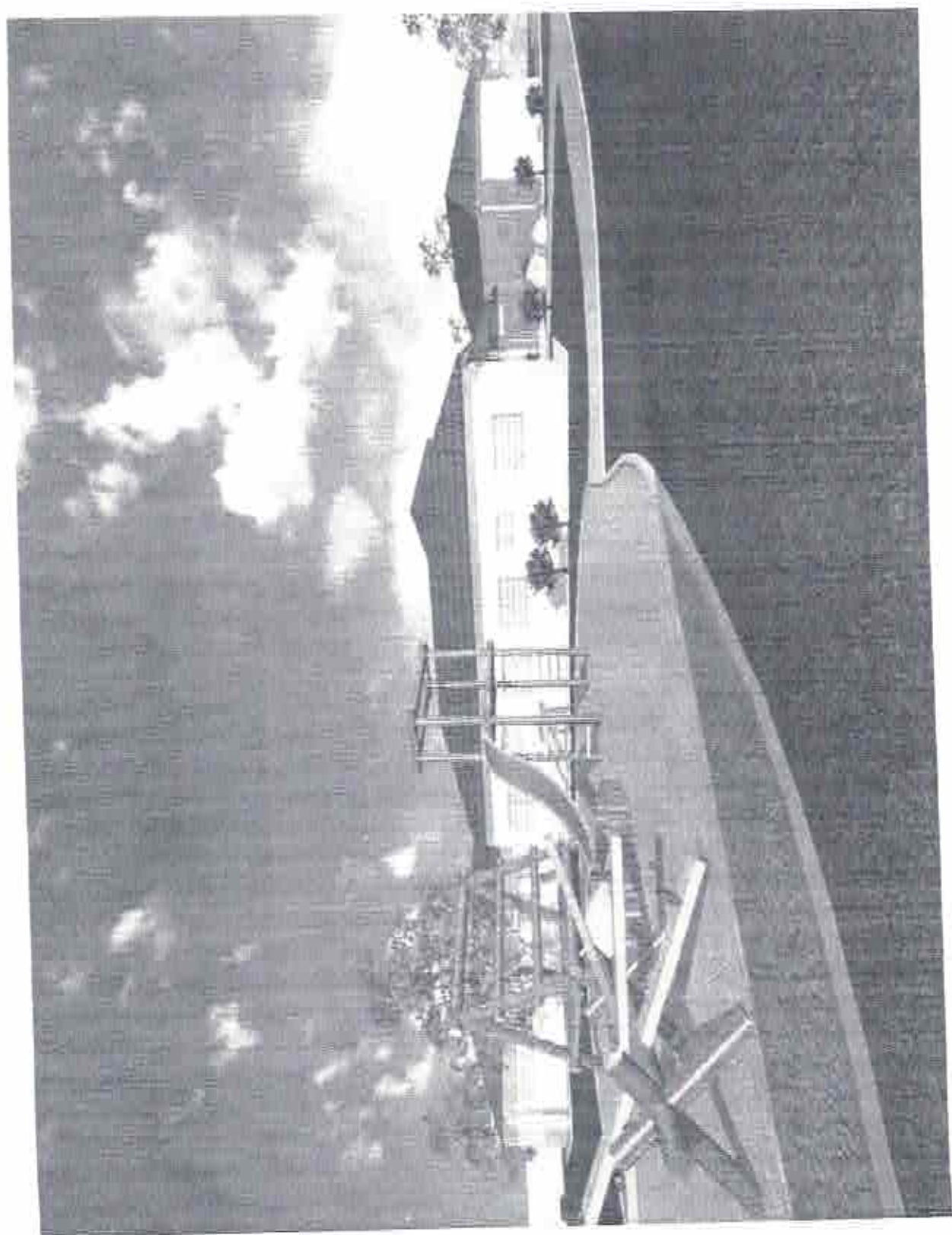

Handwritten signature or initials in blue ink.



Ministério da Educação
Fundo Nacional de Desenvolvimento da Educação
Coordenação Geral de Infra-Estrutura – CGEST



MEMORIAL DESCRITIVO

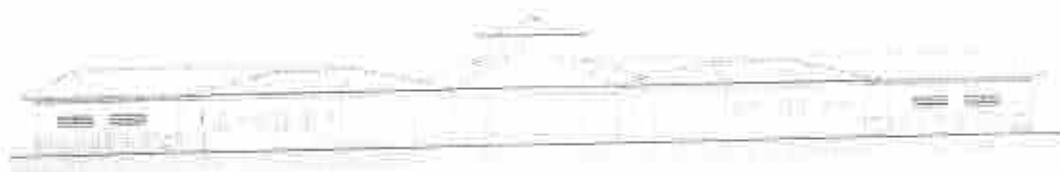

PROJETO ESPAÇO EDUCATIVO URBANO II 06 SALAS DE AULA

AUTORES:

Gustavo de Melo Silveira – CREA 9.784 D-DF
Marcelo Toniazzi Lissa – CREA 8.342 D-DF

REVISÃO:

Coordenação Geral de Estudos e Análises – CGEAN / DIPRO / FNDE
Outubro/2006

FUNDO NACIONAL DE DESENVOLVIMENTO DA EDUCAÇÃO - FNDE
SBS Q.2 Bloco F Edifício Áurea - 70.070-929 - Brasília, DF
Telefone: (61) 3966-4030 - Site: www.fnde.gov.br



MEMORIAL DESCRITIVO

1. PARTIDO ARQUITETÔNICO

O presente projeto destina-se a uma escola de um pavimento com seis salas de aula, a ser implantada em pequenos núcleos urbanos nas diversas regiões do Brasil através do **FNDE** - Fundo Nacional de Desenvolvimento da Educação.

Por ser um projeto piloto, com repetição de construção, foi concebido de uma forma simples e ao mesmo tempo arrojada, de modo a se conseguir o máximo em termos de flexibilidade na implantação das salas de aula, além de se adaptar facilmente à maioria dos terrenos.

A premissa básica foi a de criar uma linguagem ao mesmo tempo moderna e brasileira, mostrando as tradições arquitetônicas e espaciais de nosso país, adaptada às nossas condições climáticas e culturais. A brasilidade almejada vem das comunidades indígenas, da oca, do espaço comunitário, do centro de convivio onde acontecem as trocas de experiências para solucionar os problemas, do local sombreado e bem ventilado, agradável em seu interior. Sem, contudo, esquecermos a harmonia e o arrojado que os métodos construtivos atuais nos proporcionam.

A configuração adotada foi a de um hexágono, em forma de tenda, na qual as atividades vão se acoplando ao corpo principal como edificações autônomas, sem, contudo, perder sua ligação física. Dois blocos menores acolhem as atividades administrativas e de serviços, e um bloco maior acolhe as atividades pedagógicas. Todos são ligados por pequenas passarelas em duas águas.

No corpo principal (em forma de hexágono) está o Recreio: onde acontecerão todas as atividades comunitárias e de recreação dos alunos; um jardim central fornece um ambiente mais agradável e aconchegante, quebrando o grande pano de piso cerâmico, envolvendo o jardim, seis bancos de concreto. Na parte central existe um lanternim que ultrapassa a cobertura e cria um espaço para a colocação de uma esquadra, que dará luminosidade e fará a retirada do ar quente do espaço aéreo.

Em um dos blocos menores, temos a área Administrativa com a Diretoria da Escola, Sala de Professores, Secretaria, Almoxarifado e dois banheiros. No outro bloco estão as atividades de Serviços, com dois sanitários para alunos, uma cozinha industrial, um vestiário para funcionários, uma despensa e uma área de serviço ligada às atividades dos funcionários.



No bloco maior, estão as salas de aula com capacidade para 38 alunos cada, uma sala de leitura e uma sala de informática. A ligação entre os blocos será através de uma passarela cujo telhado está abaixo dos telhados principais.

Todos os armários foram concebidos em alvenaria, revestidos em cerâmica na parte interna por facilidade de execução e manutenção. Os tampas serão todos em granito polido. As portas serão em madeira revestida com laminado metalâmínico (fôrmiçã).

O projeto estrutural foi concebido para uma base (blocos e cintas) em concreto armado, sendo que a estrutura principal poderá ter dois tipos de materiais: Concreto ou Aço. A cobertura poderá ser em dois tipos: Aço ou Madeira, sendo que a de aço pode ser usada nos dois tipos de estrutura e a de madeira apenas com a estrutura de concreto. Para os blocos de Serviços e Administrativo e para as Salas de Aula, o fechamento superior será em laje pré-moldada.

O fornecimento de água será através de uma caixa d'água metálica, tipo taça ou reservatório de concreto armado, com 20.000 litros de capacidade, atendendo à escola e formando um elemento vertical de marcação da escola.

Para a área externa à edificação, acreditamos ser fundamental a instalação de um playground e uma horta, onde os alunos podem cultivar e produzir seu próprio alimento. Será aconselhável o cercamento do terreno, que se fará com muro baixo de alvenaria e cerca, conforme proposta apresentada no detalhamento.



2. PROJETOS ESPECÍFICOS DE IMPLANTAÇÃO

O Projeto Espaço Educativo Urbano II não tem um terreno definido onde será edificado, podendo ser implantado nas diversas regiões do Brasil, de modo que o PROJETO DE IMPLANTAÇÃO deverá ser orientado e coordenado por profissionais capacitados.

Os autores dos projetos deverão sempre ser consultados na decisão de alterações do partido arquitetônico e/ou do dimensionamento dos diversos sistemas que compõem a Edificação, e mesmo na escolha dos profissionais que farão os trabalhos.

Projetos Necessários:

- Arquitetura - Situação e Urbanização
- Fundações - Implantação
- Elétrica - Implantação
- Telefone - Implantação
- Hidrossanitária - Implantação



3. AUTORIA DOS PROJETOS

Coordenação / Arquitetura:

Arq. Gustavo de Melo Silveira – 9.784 D-DF

Arq. Marcelo Tomiazzi Lissa – 8.342 D-DF

Estrutura:

Eng.

Elétrica:

Eng. Daniel Carpovicz Botelho – 10.458 / D-DF

Hidrossanitário:

Eng. Daniel Carpovicz Botelho – 10.458 / D-RS

Orçamento / Caderno de Encargos:

Eng. Eduardo Neves Vilela – 46.351 D/ MG

Colaboração / Desenho:

Arq. Graziela Martins

Revisão: Coordenação Geral de Estudos e Análises – CGEAN (2006)

Arquitetura, Projeto Hidro-sanitário e Memoriais:

Arq. Tiago Lippold Radünz – 111905 D/RS

Projeto Estrutural:

Eng. Manoel Fernando Pereira Santos - 2000820 D/PB

Projeto Elétrico:

Eng. Marcus Vinicius Galletti Arraes – 10077 D/GO

Orçamento:

Arq. Willamy Mamede da Silva Dias – 7417 D/PB

Eng. Claudia Maria Vidares Trajano – 5307 D/PB



4. ESPECIFICAÇÃO DE MATERIAIS

No presente projeto, a definição das cores a serem utilizadas na escola ficará a critério da empresa contratada para a execução. Isso evitaria que todas as escolas financiadas pelo FNDE tivessem a mesma cor. Para tanto, propomos um estudo de cores em anexo, onde são sugeridas algumas combinações de tonalidades, bem como as combinações que não devem ser utilizadas.

- **Salas de aula:**

Piso – Cerâmica Marca CECRISA Linha Hercules AL e GR ou similar, formato 40x40 cm e PEI 4, cores Bege e Cinza conforme projeto de paginação de piso.

Parede – Barra protetora em cerâmica Marca ELIANE linha Arquitetura, cor branco neve ou similar, formato 10x10 cm e PEI 3, com h=1,10 m. O restante da parede em pintura acrílica SUVINIL semibrilho ou similar - Cor conforme Estudo de Cores.

Teto – Forro em laje pré-moldada com acabamento em pintura acrílica marca SUVINIL semibrilho ou similar - Cor Branco Gelo.

- **Sala de Leitura:**

Piso – Cerâmica PEI 4 Marca CECRISA Linha Hercules AL e GR ou similar, formato 40x40 cm, cores Bege e Cinza conforme projeto de paginação de piso.

Parede – Barra protetora em cerâmica Marca ELIANE linha Arquitetura, cor branco neve ou similar, formato 10x10 cm e PEI 3, com h=1,10 m. O restante da parede em pintura acrílica marca SUVINIL semibrilho ou similar - Cor conforme Estudo de Cores.

Teto – Forro em laje pré-moldada com acabamento em pintura acrílica marca SUVINIL semibrilho ou similar - Cor Branco Gelo.



• **Sala de Informática:**

Piso – Cerâmica Marca CECRISA Linha Hercules AL e GR ou similar, formato 40x40 cm e PEI 4, cores Bege e Cinza conforme projeto de paginação de piso.

Parede – Barra protetora em cerâmica PEI 3 Marca ELIANE linha Arquitetura, cor branco neve ou similar, formato 10x10 cm, com h=1,10 m. O restante da parede em pintura acrílica marca SUVINIL semibrilho ou similar - Cor conforme Estudo de Cores.

Teto – Forro em laje pré-moldada com acabamento em pintura acrílica marca SUVINIL semibrilho ou similar – Cor Branco Gelo

• **Pátio Interno e passarelas de ligação:**

Piso – Cerâmica Marca CECRISA Linha Hercules AL e GR ou similar, formato 40x40 cm e PEI 4, cores Bege e Cinza conforme projeto de paginação de piso. Na calçada será cimentado desempenado.

Teto – Telhado com madeiramento e telhas cerâmicas aparentes.

• **Diretoria:**

Piso – Cerâmica Marca CECRISA Linha Hercules AL e GR ou similar, formato 40x40 cm e PEI 4, cores Bege e Cinza conforme projeto de paginação de piso.

Parede – Rodapé cerâmico 8,5x40, PEI 4, marca CECRISA ou similar na cor Cinza. O restante da parede em pintura Acrílica SUVINIL semibrilho ou similar – Cor conforme Estudo de Cores.

Teto – Forro em laje pré-moldada com acabamento em pintura acrílica marca SUVINIL semibrilho ou similar – Cor Branco Gelo.



• **Secretaria e Arquivo:**

Piso – Cerâmica Marca CECRISA Linha Hercules AL e GR ou similar, formato 40x40 cm e PEI 4, cores Bege e Cinza conforme projeto de paginação de piso.

Teto – Forro em laje pré-moldada com acabamento em pintura acrílica marca SUVINIL semibrilho ou similar – Cor Branco Gelo.

• **Sala de Professores:**

Piso – Cerâmica Marca CECRISA Linha Hercules AL e GR ou similar, formato 40x40 cm e PEI 4, cores Bege e Cinza conforme projeto de paginação de piso.

Parede – Rodapé cerâmico 8,5x40, PEI 4, Marca CECRISA ou similar na cor Cinza. O restante da parede em pintura Acrílica marca SUVINIL, semibrilho ou similar – Cor conforme Estudo de Cores.

Teto – Forro em laje pré-moldada com acabamento em pintura acrílica marca SUVINIL semibrilho ou similar – Cor conforme Branco Gelo.

• **Almoxarifado:**

Piso – Cerâmica Marca CECRISA Linha Hercules AL e GR ou similar, formato 40x40cm e PEI 4, cores conforme projeto de paginação de piso.

Parede – Rodapé cerâmico 8,5x40, PEI 4, Marca CECRISA ou similar na cor Cinza. O restante da parede em pintura Acrílica marca SUVINIL semibrilho ou similar – Cor conforme Estudo de Cores.

Teto – Forro em laje pré-moldada com acabamento em pintura acrílica marca SUVINIL semibrilho ou similar – Cor Branco Gelo.



• **Wc's administrativo:**

Piso – Cerâmica Marca CECRISA Linha Hercules AL e GR ou similar, formato 40x40 cm e PEI 4, cores Bege e Cinza conforme projeto de paginação de piso.

Parede – Cerâmica marca ELIANE, linha Arquitetural na cor branco, ou similar, formato 10x10cm e PEI 3, até o teto.

Teto – Forro em laje pré-moldada com acabamento em pintura acrílica marca SUVINIL semibrilho ou similar – Cor Branco Gelo.

• **Cozinha:**

Piso – Cerâmica Marca CECRISA Linha Hercules AL e GR ou similar, PEI 4 e formato 40x40 cm, cores Bege e Cinza conforme projeto de paginação de piso.

Parede – Cerâmica marca ELIANE, linha Arquitetural na cor branco, ou similar, formato 10x10cm e PEI 3, até o teto.

Teto – Forro em laje pré-moldada com acabamento em pintura acrílica marca SUVINIL semibrilho ou similar – Cor Branco Gelo.

• **Dispensa:**

Piso – Cerâmica Marca CECRISA Linha Hercules AL e GR ou similar, formato 40x40 cm PEI 4, cores Bege e Cinza conforme projeto de paginação de piso.

Parede – Cerâmica marca ELIANE, linha Arquitetural na cor branco, ou similar, formato 10x10cm e PEI 3, até o teto.

Teto – Forro em laje pré-moldada com acabamento em pintura acrílica marca SUVINIL semibrilho ou similar – Cor Branco Gelo.



• **Vestiário:**

Piso – Cerâmica, marca CECRISA Linha Hercules AL e GR PEI 4, ou similar, formato 40x40 cm, cores Bege e Cinza conforme projeto de paginação de piso.

Parede – Cerâmica marca ELIANE, linha Arquitetural na cor branco, ou similar, formato 10x10cm e PEI 3, até o teto.

Teto – Forro em laje pré-moldada com acabamento em pintura acrílica SUVINIL semibrilho ou similar – Cor Branco Gelo.

• **Área de Serviço:**

Piso – Cerâmica PEI 4 marca CECRISA Linha Hercules AL e GR ou similar, formato 40x40 cm, cores Bege e Cinza conforme projeto de paginação de piso.

Parede – Cerâmica marca ELIANE, linha Arquitetural na cor branco, ou similar, formato 10x10cm e PEI 3, até o teto.

Teto – Forro em laje pré-moldada com acabamento em pintura acrílica SUVINIL semibrilho ou similar – Cor Branco Gelo.

• **Sanitários Coletivos:**

Piso – Cerâmica PEI 4 marca CECRISA Linha Hercules AL e GR ou similar, formato 40x40 cm, cores Bege e Cinza conforme projeto de paginação de piso.

Parede – Cerâmica marca ELIANE, linha Arquitetural na cor branco, ou similar, formato 10x10cm e PEI 3, até o teto.

Teto – Forro em laje pré-moldada com acabamento em pintura acrílica marca SUVINIL semibrilho ou similar – Cor Branco Gelo.



• **Circulações:**

Piso – Cerâmica PEI 4, marca CECRISA Linha Heracles AL e GR ou similar, formato 40x40 cm, cores Bege e Cinza conforme projeto de paginação do piso.

Parede – Barra protetora em cerâmica PEI 3, marca ELIANE 10x10cm, linha Arquitetural, cor Branco Neve, ou similar, com h=1,10 m. O restante da parede em pintura acrílica marca SUVINIL semibrilho ou similar – Cor conforme Estudo de Cores

Teto – Forro em laje pré-moldada com acabamento em pintura acrílica marca SUVINIL semibrilho ou similar – Cor Branco Gelo.

• **Fachada:**

Parede – Barra protetora em cerâmica PEI 3, marca ELIANE 10x10cm, linha Arquitetural, cor Branco Neve, ou similar, com h=1,10 m. O restante da parede em pintura acrílica marca SUVINIL semibrilho ou similar – Cor conforme Estudo de Cores.

• **Estrutura:**

Terá acabamento conforme o tipo de estrutura a ser empregada.

A - Concreto – Pintura Acrílica marca SUVINIL semibrilho ou similar sobre fundo preparador de superfície – Cor conforme Estudo de Cores:

• **Esquadrias:**

A - Ferro - Pintura anti-corrosiva zincão e acabamento em esmalte sintético marca SUVINIL ou similar – Cor conforme Estudo de Cores.

B - Madeira – Portas em madeira semi-oca emmassadas e pintadas com esmalte sintético – Cor conforme Estudo de Cores:



QUADRO DE ESGUADRIAS (PARA ESCOLA DE 06 SALAS DE AULA)

COD.	QUAN T.	LOCAL DE APLICAÇÃO	DIMENSÕES (m)			MATERIAL	ÁREA UNIT.	ÁREA TOTAL
			P	C	H			
EF1	07	Wc's Adm, Vestiário, Dispensa, Depósito, Sanitários Serviço	1.50	0.50	0.60	Ferro	0.30m ²	2.10 m ²
EF2	06	Arquivo, Sanitários Fem. e Masc., Almoxtarifado, Área de Serviço	1.50	1.20	0.60	Ferro	0.72m ²	4.32 m ²
EF3	04	Cozinha, Sala Prof, Diretoria	1.20	1.40	0.90	Ferro	1.12m ²	5.04 m ²
EF4	01	Secretaria	1.20	1.20	0.90	Ferro	1.40m ²	1.08 m ²
EF5	18	Diretoria, Sala Prof, Secretaria, Salas de Aula	1.20	2.00	0.90	Ferro	1.80m ²	32.40m ²
EF6	01	Cozinha	0.80	1.80	1.30	Ferro	2.34m ²	2.34 m ²
EF7	12	Salas de aula	1.10	2.00	0.60	Ferro	1.20m ²	14.40m ²
EF8	06	Lanternim	---	2.20	0.60	Ferro	1.20m ²	7.92 m ²
EF9	02	Sala Informática, Sala Leitura	2.23	3.50	0.30	Ferro	1.05m ²	2.10m ²
PORTAS								
PM1	05	Arquivo, Wc's e Dispensa	---	0.70	2.10	Madeira	1.47m ²	7.35m ²
PM2	08	Admin., Cozinha, Sanit. público	---	0.90	2.10	Madeira	1.68m ²	13.44m ²
PM3	09	Salas de Aula	---	0.90	2.10	Madeira	1.89m ²	15.12m ²

LEGENDA: P=peitoril, C=comprimento, H=altura.

• **Bancadas:**

Todas as bancadas serão em alvenaria com tampo em granito Cinza "Andorinha" polido. O fundo e as laterais internas serão em cerâmica ELIANE 10x10cm, PEI 3, linha Arquitetural, cor Branco Neve, ou similar, conforme projeto de detalhamento. As portas e prateleiras internas serão em madeira revestida com laminação metalamínica (fórmica).



Quando houver cuba, esta deverá ser de aço inox com dimensões conforme projeto.

A bancada dos sanitários masculino e feminino do Bloco de Serviço será em concreto armado aparente pintado com verniz fosco.

• **Louças:**

- Bacia com caixa acoplada, marca DECA, Ref: CP-929, ou similar (Vestiário e Sanitários Administrativo);
- Bacia sanitária, Marca DECA, linha Ravena Ref: P9, cor branco gelo ou similar (Sanitários Alunos – Bloco Serviço)
- Lavatório com coluna L91 e C9, cor branco gelo, marca DECA, CR-37, ou similar;
- Cuba de embutir universal Oval, 400x300mm, Marca DECA, cor branco gelo ou similar (Sanitário Alunos – Bloco Serviço);
- Tanque DECA TQ-25 com coluna, cor creme, ou similar.

• **Metais:**

- Torneira para lavatório acabamento cromado, marca DECA linha Prata, Cód. 1199 C50, ou similar;
- Torneira para pia de cozinha acabamento cromado com bica móvel de mesa e registro tipo estrela. Marca ESTEVES, Linha Mônaco VTM 40 ou similar;
- Torneira de jardim/tanque para mangueira – marca DECA linha de uso geral, Cód: 1153 C39 ou similar.
- Registro de pressão com manopla cromada DECA, Ref. 1416, linha C40 ou similar.
- Chuveiro elétrico de plástico marca LORENZETTI ou similar.



• **Acessórios de louça para banheiro:**

- Papeleira DECA com rolete plástico Cod. A 480 17 (Vestiário e Sanitários) ou similar.
- Cabide simples DECA Cód. A 580 17 (Vestiário, Sanitário Alunos e Sanitário Administrativo) ou similar.
- Saboneteira de porcelana DECA Cód. A180 17 (Vestiário, Sanitário Alunos e Sanitário Administrativo) ou similar.

• **Ferragens:**

- Fechadura marca LA FONTE, linha Residence cj2176, maçaneta/espelho, acabamento cromado brilhante ou similares;
- Dobradiça de latão ou aço, marca LA FONTE, ref. 85 ou similar, acabamento cromado brilhante; tipo média 3x1/2", com anéis e parafusos;
- Tarjeta em aço inox para banheiro (tipo livre / ocupado), marca STANLEY ou similar.

• **Luminárias:**

- Luminária de sobrepor marca ITAIM, ou similar fixada no vigamento. Lâmpada fluorescente 2x20W - Recreio, conforme projeto;
- Luminária de sobrepor, marca ITAIM, ou similar, fixada na laje. Lâmpada fluorescente 2x40W - Cômodos internos, conforme projeto.



- **Caixa d'água:**

Castelo d'água tipo laça em aço com base em concreto conforme especificação do fabricante.

Pintura Esmalte Sintético marca SUVINIL ou similar – Cor Branco Gelo, Areia ou Cinza Claro sobre tratamento em zarcão.

- **Vidros:**

Vidro liso espessura 4mm em todas as janelas.

OBSERVAÇÃO:

- Para fins de orçamento e execução, no projeto específico de implantação deverá ser observado o item relativo ao muro de fechamento de terreno, inclusive portões de acesso conforme projeto arquitetônico e detalhes.



5. QUADRO DE ÁREAS

Para efeito de cálculo foi considerado o limite externo da edificação, inclusive estrutura:

<i>ITEM</i>	<i>ÁREA CONSTRUÍDA</i>
Bloco Pedagógico	360,38 m ²
Circulação - Pedagógico	87,26 m ²
Bloco Administrativo	74,81 m ²
Circulação - Administrativo	23,86 m ²
Bloco Serviço	74,81 m ²
Circulação Serviço	23,86 m ²
Pátio Central	175,35 m ²
Passarelas	33,69 m ²
TOTAL	854,00 m²
Pônico de entrada	14,67 m ²